Emmaus-Kirche

# auf blick

**Nr. 2 März 2024 bis Mai 2024**

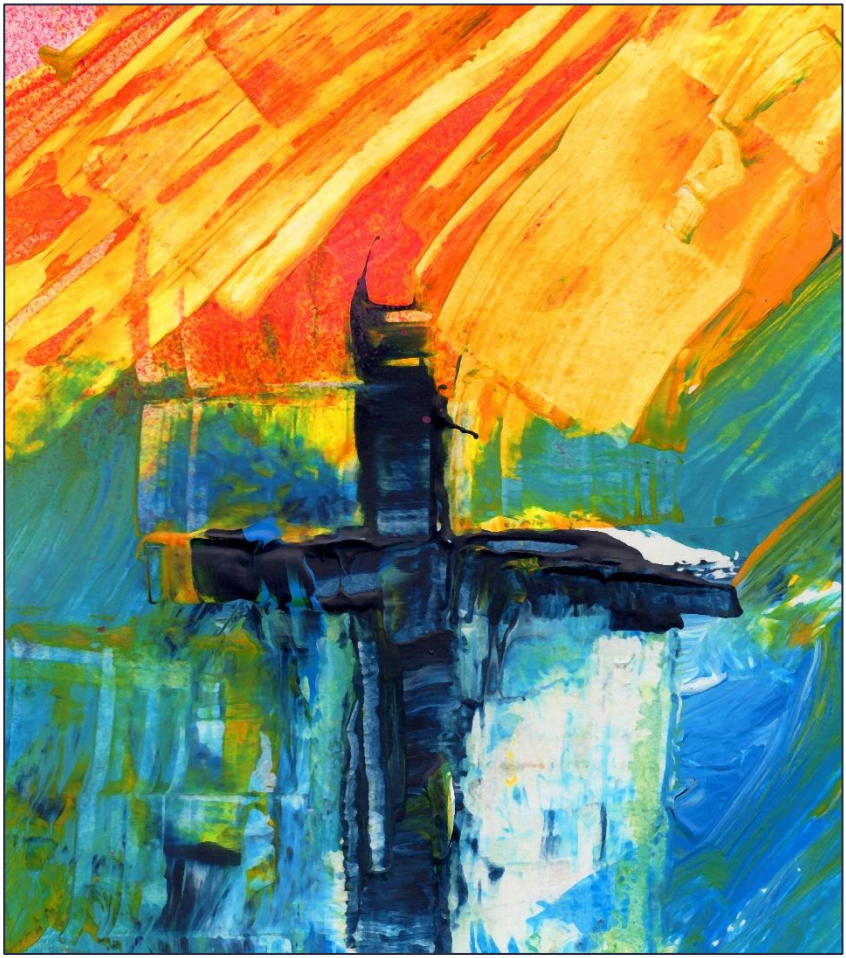

**Gemeindebrief der Evangelischen Kirchengemeinde Menden und Meindorf**

# Inhaltsverzeichnis


| | |
|---|---|
| **Zum Unwort des Jahres – Geistliches Wort** | **3** |
| **Komm rüber! 7 Wochen ohne Alleingang** | **4** |
| **Termine Frauengesprächskreis** | **6** |
| **Herzlich eingeladen: Bibel im Gespräch** | **6** |
| **Freitags schon was vor – Wir machen weiter** | **7** |
| **Einführung des neuen Presbyteriums** | **8** |
| **Ostern, das wichtigste Fest unseres Glaubens** | **9** |
| **Diakoniesammlung** | **10** |
| **Musik in der Emmaus-Kirche** | **11** |
| **Ein neuer Projekt-Chor startet** | **13** |
| **Der neue Konfirmandenjahrgang beginnt** | **13** |
| **Kennen Sie die Ordensburg Vogelsang?** | **13** |
| **Komm in den Kindergottesdienst** | **14** |
| **Frühlingsbasar** | **15** |
| **Unsere Konfirmand:innen** | **16** |
| **Vater-Kind-Zelten: Ehemaligen-Treffen und Anmeldung 2024** | **17** |
| **Pfingstmontag: Taufe in der Sieg** | **18** |
| **Lebe wohl! Neues Thema im LebensRaum Kirche** | **18** |
| **Gottesdienste** | **20** |
| **Kollektenzwecke** | **21** |
| **Nachruf für Frau Kühn** | **22** |
| **Amtshandlungen** | **23** |
| **Treffpunkt Gemeinde** | **24** |
| **Termine aus unseren Nachbargemeinden** | **26** |
| **Geburtstagskinder März bis Mai** | **28** |
| **SeniorenAktiv: Unser Besuch bei der ZABA** | **30** |
| **Weihnachtsfeier im Café Fröhlich** | **31** |
| **Das zweite Mal „Vorhang auf in der Emmaus-Kirche“** | **32** |
| **„Glutenfreier Adventszauber“** | **33** |
| **Who is Who?** | **34** |
| **Wussten Sie schon, dass…** | **38** |
| **Das Presbyterium unserer Gemeinde** | **39** |
| **Impressum** | **39** |
| **Wir sind für Sie da** | **40** |


**HINWEIS:**

Wir bitten Sie, sich auf unserer Homepage *www.ev-menden.de* oder in den Schaukästen zu informieren, ob die im Gemeindebrief geplanten Gottesdienste, Veranstaltungen und Treffen stattfinden.

# *Zum Unwort des Jahres 2023*

*„Das Unwort des Jahres 2023 lautet "Remigration". Das gab die sprachkritische "Unwort"-Aktion in Marburg bekannt. Der Ausdruck werde von Rechtsextremen beschönigend für die Forderung nach Zwangsausweisungen und Deportationen benutzt.*

*„Das Wort ist in der Identitären Bewegung, in rechten Parteien sowie weiteren rechten bis rechtsextremen Gruppierungen zu einem Euphemismus für die Forderung nach Zwangsausweisung bis hin zu Massendeportationen von Menschen mit Migrationsgeschichte geworden", begründete die Jury ihre Entscheidung.“* So ein Zitat aus der Internetseite der Tagesschau.

Ich weiß, in jeden Gemeindebrief gehört ein „geistliches Wort“ an den Anfang. Manche würden sich fragen: „Was hat eine politische Aussage im Geistlichen Wort zu suchen?“ Mir persönlich ist es ein großes Anliegen, biblisch-theologisch auf eine Tendenz zu reagieren, die sich in Deutschland und auch anderen europäischen Ländern immer mehr breit macht. Wir ziehen uns ideologisch immer mehr in ein inselhaftes Denken zurück. Alle Fremden sind bei diesem Denken schuld an der schwierigen wirtschaftlichen Situation in unserem Land. Es fällt immer leicht, die Schuld bei denen zu suchen, die man als „anders“ erkennen kann. Das macht das Leben immer etwas leichter.

Ein Beispiel: Zu meiner Studienzeit lebte ich in Heidelberg. Im Jahr 1989 fiel in Berlin die Mauer und Menschen aus der damaligen DDR kamen in den Westen, und sie fuhren Trabbis. Meine Mitbewohnerin, die einen alten Mercedes besaß, regte sich darüber auf, dass sie keinen Parkplatz mehr fand und sah die Schuld bei den Trabbis, die in nicht geringer Zahl in Heidelberg Parkplätze besetzten. Dass sonst andere Autos dort stünden, wenn es keine Autos aus der DDR gewesen wären, fiel ihr nicht ein. Sie hatte schon immer Schwierigkeiten, einen Parkplatz zu finden. Aber jetzt konnte sie die „Schuldigen“ identifizieren.

Die rechtsextreme Szene sieht die Lösung der Probleme in Deutschland in der „Remigration“, in anderen Worten, der Massendeportation sogenannter Fremder. Eine anscheinend einfache Lösung für ein viel komplexeres Problem.

Als christliche Gemeinde, die die Botschaft Jesu als Maßstab ihres Handelns versteht, haben wir den Auftrag, unsere Nächsten so zu behandeln,

wie wir selbst behandelt werden wollen (Matthäus 7,12), und das heißt, mit Barmherzigkeit und Toleranz.

Wenn ich Hilfe brauche, dann hoffe ich, dass es Menschen gibt, die die Hand nach mir ausstrecken und mich wieder aufrichten. Schon im Alten Testament ist die Unterstützung Fremder im eigenen Land eines der vorrangigen Gebote.
„Wenn ein Fremdling bei euch wohnt in eurem Lande, den sollt ihr nicht bedrücken. Er soll bei euch wohnen wie ein Einheimischer unter euch, und du sollst ihn lieben wie dich selbst.“ (3. Mose 19,33 f.)

Wir Christen haben die Aufgabe, für die Schwachen und Benachteiligten in der Gesellschaft einzustehen, wie auch immer sie aussehen, welcher Religion sie angehören, welche Sprache sie sprechen, woher sie auch kommen mögen. Jesus hat jeden Menschen als Kind Gottes verstanden und hat keine Unterschiede gemacht. Wir sollten versuchen, ihm und seiner Botschaft gerecht zu werden.

*Jan Busse*

## *Komm rüber! 7 Wochen ohne Alleingang*

Liebe Mitfastende,

ich gehe gern allein spazieren. Andere Menschen stören mich da eher. Ihr Tempo ist oft nicht meins. Wenn sie schweigen könnten, reden sie, und umgekehrt. Aber – und dieses Aber muss kommen – ich lebe in einer Welt der Gemeinschaft und des Miteinanders. In einsamen Nächten fehlt mir der Mensch, den ich liebe. Sind die Tage ohne Begegnung, spreche ich mit mir selbst, sage mir Gedichte auf und beginne, mich zu langweilen.

Ich liebe beide Welten, den einsamen Spaziergang wie das große Fest. Das Fastenmotto „Komm rüber! Sieben Wochen ohne Alleingänge“ ist deshalb für mich ein Volltreffer. Wie schaue ich auf mein Leben, das hin- und herschwingt zwischen mir und den anderen, den anderen und mir? Auf welche Alleingänge kann ich verzichten? Wo brauche ich die Einsamkeit und das stille Nachdenken?

Die Wochenthemen dieses Fastenkalenders führen vom „Miteinander gehen“ über das Miteinander mit den Liebsten, mit Fremdem, mit der Schöpfung und der weiten Welt zum Miteinander mit den mir Anvertrauten und mit Gott. Manches wird Ihnen nahe sein, während anderes Sie Überwindung kosten mag. Abschweifen in das Alleinsein ist erwünscht, Aufbruch auch: „Komm rüber!“ Denn Segen ist an das Aufbrechen gebunden, nicht an das Verharren.

Neue Gedanken wagen, der anderen Meinung ohne Furcht begegnen – das macht reich. Freuen wir uns auf die Herausforderung! Fastenzeit ist kein Verzicht um des Verzichts willen. Sie führt uns zu neuen Erfahrungen, im Alleinsein und im Miteinander. Schön, dass Sie dabei sind!

*Ralf Meister*

*Landesbischof in Hannover und Botschafter der Aktion „7 Wochen Ohne“*

Die Fastenzeit ist kein Verzicht um des Verzichts willen. Sie führt uns Tag für Tag zu neuen Erfahrungen. Diese Zeit lässt uns mit einem anderen Blick auf die Welt schauen.

Weiteres erfahren Sie über: https://7wochenohne.evangelisch.de/.

*Jan Busse*

# *Termine Frauengesprächskreis*

**Dienstag, 12. März 2024**
Thema: Wir bringen unsere Lieblingslektüren mit, tauschen uns aus, lesen Besonderes vor und teilen unsere Gedanken miteinander.
Referentin: Frau Janke-Schmidt

**Dienstag, 9. April 2024**
Thema: „Paradigmenwechsel in der Kirchenmusik bei Luther“
Die Ideen der Reformation haben sich durch das Kirchenlied schnell verbreiten lassen. Luther schrieb viele Liedtexte, die er melodisch mit Volksliedern vertonte und die Gemeinde sang! Im Vortrag wird dem Paradigmenwechsel in der Kirchenmusik bei Luther nachgegangen. Die Entwicklung des Kirchenliedes von der Reformation bis heute, hörend und singend, wird gleichsam beleuchtet. Reformation macht Musik X Musik wird reformiert.
Am Kirchenlied interessierte Menschen vertiefen ihre Kenntnisse mit diesem Vortrag. Eine Gelegenheit, das EG zu erkunden.
Referentin: Frau Rauscher

**Dienstag, 14. Mai 2024**
Thema: Kino.
Wir wollen ins Kino gehen. Der Film steht noch nicht fest.
Organisation: Frau Hähnel und Frau Barzen

**Dienstag, 11. Juni 2024**
Thema: Bildbetrachtung: „Zwei Schönheiten im Bade“, 16. Jahrhundert
Leben am Hof von Heinrich IV.
Referentin: Frau Pabst

Seid eingeladen: Treffpunkt ist immer am zweiten Dienstag im Monat von 18:30 - 20:00 Uhr in der Emmaus-Kirche, Von-Galen-Straße 28.

*Petra Janke-Schmidt*

# *BiG am Donnerstag*

Die Gruppe „Bibel im Gespräch“ trifft sich jeden Donnerstag um 19:00 Uhr in unserer Gemeinde. Wir lesen gemeinsam in der Bibel und tauschen uns aus. BiG möchte einen Raum schaffen, in dem Menschen im Glauben wachsen können und sich gegenseitig auf diesem Weg begleiten und unterstützen. Einen Raum, in dem die Seele aufatmen kann.

Lesen, Lachen, Lasten und Leichtes miteinander teilen. Dabei ein Tässchen Tee trinken und Gemeinschaft genießen.

Wer sich uns anschließen möchte, kann einfach mal reinschauen. Und bleibt dann vielleicht direkt da…

Vorher anrufen oder mailen geht auch: 1656192 oder dani-heb@web.de.

*Daniela Olschowka*

## *Freitags schon was vor?*
## Wir machen weiter…

Auch in diesem Jahr haben wir etwas geplant. Einige Termine stehen schon fest, andere sind noch in der Planung, werden aber im nächsten *blick auf* bekannt gegeben.

**22. März: Spieleabend in der Emmaus-Kirche ab 18:00 Uhr**

Holt die Spiele aus dem Schrank und lasst sie wieder beginnen.
Wer gerne Brett-, Karten-, Ratespiele und anderes spielt, möge am Freitag, dem 22. Marz in die Emmaus-Kirche kommen und ein oder zwei Spiele mitbringen, bzw. neue Spiele kennenlernen.
Die einzige Voraussetzung ist Spaß am Spielen. Ab zehn Jahren sind alle willkommen.

Eine Angabe über das ungefähre Alter wäre schön, um die entsprechenden Spiele rauszusuchen. Um 18:00 Uhr geht's los, das Ende ist offen.

**31. Mai: Flammkuchen-Abend ab 19:00 Uhr**

Was gibt es Schöneres, als gemütlich beisammen zu sitzen und bei Flammkuchen und gutem Wein den Abend zu verbringen? Kommen Sie vorbei und genießen Sie selbst gemachten Flammkuchen und ein gutes Glas Wein. So kann ein Freitagabend sehr schön werden.

**Für beide Freitage kann man sich ab sofort unter: www.ev-menden.de anmelden!**

**Für alle Köche und Köchinnen: Es wird auch wieder einen Kochabend geben. Der Termin wird im nächsten *blick auf* bekanntgegeben!!**

## *Einladung zur Einführung des neuen Presbyteriums*

Liebe Gemeinde,

im Gottesdienst verabschieden wir am 17. März die scheidenden Presbyterinnen und Presbyter unseres bisherigen Presbyteriums und führen unsere Neuen ein. Es ist ein wichtiger Tag für unsere Gemeinde, denn die Menschen, die bereit sind, diesen Dienst für die Gemeinde zu übernehmen, setzen ihre Freizeit und ihre Energie für uns alle ein. Es ist ein wichtiges Amt, das von uns allen viel Unterstützung braucht. Das Presbyterium ist die Gruppe von Menschen, die unsere Gemeinde leitet und viele wichtige Entscheidungen trifft.

Es ist keine einfache Aufgabe, denn in den nächsten Jahren wird es viele Veränderungen geben. Petra Janke-Schmidt, unsere Gemeindepädagogin, die dieses Amt seit 1990 innehat, wird mit Ilona Creutz, die auch schon über 20 Jahre das Gemeindebüro geprägt hat, Ende 2025 in den Ruhestand gehen. Das Presbyterium wird sich um die Nachfolge dieser beiden wichtigen Menschen kümmern. Ich beabsichtige Mitte 2026 ebenfalls in den Ruhestand zugehen. Das Presbyterium wird sich auch hier um eine neue Pfarrperson kümmern müssen. Die Situation in der evangelischen Kirche ist zurzeit keine einfache. Werden wir als Gemeinde so weitermachen können wie bisher? Oder müssen

wir grundlegende Änderungen herbeiführen? Auch das ist eine Aufgabe des neuen Presbyteriums.

Ihr seht also, es kommt einiges, neben dem Alltagsgeschäft, auf dieses Gremium zu. Ich würde mich sehr freuen, wenn Ihr am 17. März zahlreich erscheint, um diesen Menschen Eure Unterstützung zu zeigen. Es ist ein wichtiger Tag für uns alle.

*Jan Busse*

## *Ostern, das wichtigste Fest unseres Glaubens*

Ende März feiern wir Ostern mit all den dazugehörenden Erinnerungsfesten. Wir beginnen mit der Geschichte des Einzugs Jesu in Jerusalem. Es ist ein Freudenfest, weil die Menschen damals in diesem Mann so viel Hoffnung für ihr Leben und die Gesellschaft sahen. **Es ist der Beginn der sogenannten Karwoche, der Palmsonntag.** Früher war es der traditionelle Konfirmationstag. Dieses Mal werden die Konfirmandinnen und Konfirmanden diesen Gottesdienst in Eigenregie gestalten. Wir sind gespannt.

**Ein paar Tage später, am Gründonnerstag**, **um 19:00 Uhr** feiern wir einen großen und traditionell reichhaltigen Abendmahlsgottesdienst, dieses Mal im Dietrich-Bonhoeffer-Haus in Mülldorf. Wir kommen zusammen und sitzen an Tischen und werden einen Gottesdienst feiern, der in einem gemeinsamen Abendessen mündet. Alle Gottesdienstbesucher bringen etwas zu essen mit. Und wir genießen den dadurch reich gedeckten Tisch und teilen miteinander.

Am Tag darauf, **Karfreitag**, **um 10:00 Uhr** gedenken wir des Kreuzestodes Jesu mit einem Abendmahlsgottesdienst mit Begleitung einer Sopranistin, die Arien aus Bachs Matthäuspassion singen wird.

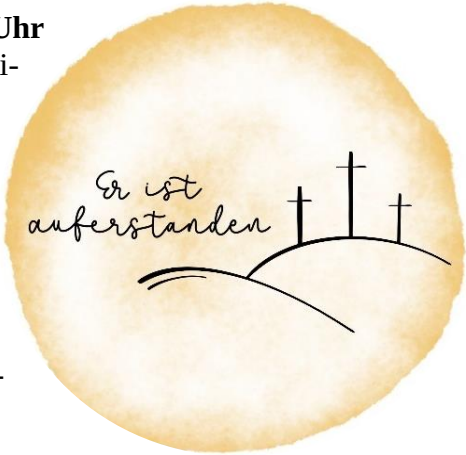


Der Höhepunkt ist die Auferstehungsfeier am **Ostersonntag**. Die Osternacht mit einem kleinen Osterfeuer feiern wir auf dem Meindorfer Friedhof um **6:00 Uhr**. Mit der Auferstehungsbotschaft begrüßen wir den Sonnenaufgang.

Um **10:00 Uhr** feiern wir einen Ostergottesdienst mit Abendmahl in der Emmaus-Kirche. Parallel gehen wir mit den Kleinen unserer Gemeinde wieder auf Ostereiersuche.

Die Ostergottesdienste enden mit dem **Tauferinnerungsgottesdienst am Osermontag um 11:00 Uhr**. Alle Kinder, die in den letzten drei Jahren getauft wurden, werden zu diesem Gottesdienst eingeladen. Taufen wird es auch geben und alle anderen Gemeindeglieder sind natürlich auch eingeladen.

Ihr seht, ein Gottesdienstreigen kommt auf uns zu, der die Auferstehung Jesu und damit das Leben feiert. Wir freuen uns auf Euch!

*Jan Busse*

## *Wir suchen Sammlerinnen und Sammler für die Diakonie-Sammlung vom 1. bis 22. Juni 2024*

Es ist wieder soweit. Wir gehen in der Gemeinde von Tür zu Tür und sammeln Spenden für die konkrete Unterstützung bedürftiger Menschen.

Selbst in unserem Land, in dem der Wohlstand immer noch höher ist als in den meisten Teilen der Welt. Auch hier gibt es Menschen, die durch das Netz fallen. Hohe Strom- und Gaskosten, die Tafeln kommen mit den gespendeten Nahrungsmitteln nicht nach. Überall merken wir, dass die Gürtel immer enger geschnallt werden müssen. Menschen kommen zu uns in ihrer Not und bitten um Unterstützung. Um ihnen zu helfen, sammeln wir dieses Jahr wieder. Allerdings konnten wir letztes Jahr nicht genug Sammlerinnen und Sammler finden, sodass wir uns auf die Überweisungsträger im Gemeindebrief beschränken mussten. Das haben wir gemerkt. Es kam wesentlich weniger zusammen als das Jahr zu vor.

Bitte, geben Sie sich einen Ruck und kommen Sie zu unserem Informationsabend am **11. April um 18:00 Uhr** in die Emmaus-Kirche. Wir werden Ihnen von der Sammlung erzählen und Sie können dann entscheiden, ob Sie mitmachen oder nicht. Es lohnt sich immer, sich zu informieren.

*Jan Busse*

# Singst du gerne?

## Und bist du in der 2. bis 5. Klasse?

Dann bist du in unserem Kinderchor
in der Emmaus-Kirche genau richtig.
Jeden Montag von 16:30 bis 17:20 Uhr.

Evangelische Kirchengemeinde Menden und Meindorf
Von-Galen-Straße 28, 53757 Sankt Augustin

# *Musik, Musik, Musik….*

Wir laden herzlich ein zu vielen musikalischen Ereignissen in unserer Emmaus-Kirche.
Einige Termine merkt Euch bitte schon mal vor:

- Palmsonntag, 24.03.2024:
  An Palmsonntag laden wir um 17 Uhr zu einer musikalischen Passionsandacht ein. Unsere Organistin spielt die „Sieben letzten Worte unseres Erlösers am Kreuze“ von Joseph Haydn am Klavier.
- Am 29.03.2024 wird Frau Hyunkyung Kim (Mezzosopranistin) im Gottesdienst um 10 Uhr Arien aus der Matthäus Passion von Johann Sebastian Bach singen.
- Am 21.04.2024 laden wir um 17 Uhr zur Orgelvesper ein. Gespielt werden Stücke von Felix Mendelssohn und Max Reger.

## *Ein neuer Chor startet im April*

Vom 18. April bis 16. Juni startet ein neuer gemischter Projekt-Chor Wir proben immer donnerstags von 19 bis 21 Uhr in unserer Emmaus-Kirche. Kommt einfach vorbei und singt mit. Weitere Informationen unter (yoonji.kim@ekir.de)

## *Der neue Konfirmandenjahrgang beginnt!*

Wenn Ihr Kind zwischen dem 1. Juli 2011 und dem 31. Oktober 2012 geboren ist, dann kann es in diesem Jahr mit der Konfirmandenzeit beginnen.

Sie werden einen Brief erhalten, in dem Sie und Ihr Kind zu einem **Informationsabend** am **Mittwoch, dem 29.05.2024 um 19:00 Uhr** eingeladen werden. Sollte Ihr Kind nicht getauft sein, bitten wir Sie, sich im Gemeindebüro zu melden (Tel. 31 21 60) und Name und Adresse zu hinterlassen, damit wir Ihnen einen Brief schicken können.

Herzlich willkommen im Konfirmandenjahrgang 2025/2026!

*Pfarrer Jan Busse*

## *Kennen Sie die Ordensburg Vogelsang?*

Im Nationalpark Eifel oberhalb der Urfttalsperre liegt in herrlicher Landschaft die frühere NS-Ordensburg Vogelsang. Heute eine öffentliche Gedenkstätte, bietet sie interessante Führungen, Ausstellungen, ein Museum und wunderschöne Spazierwege. Die Gruppe SeniorenAktiv unserer Gemeinde veranstaltet dorthin einen Tagesausflug mit geführtem Rundgang (barrierefrei) zu Geschichte und Bedeutung der Anlage bis heute. Nach dem Mittagessen im Panoramarestaurant besteht die Möglichkeit, sehenswerte Ausstellungen bzw. das Museum zu besichtigen oder in die Frühlings-Natur zu wandern.

Die Fahrt findet statt am **Mittwoch, 17. April 2024**, Treffpunkt ist 9:00 Uhr an der Emmaus-Kirche, die Teilnehmerzahl ist auf 25 begrenzt. Die Fahrgelegenheit (Bus oder Privat-PKWs) und dementsprechend die Kosten standen

bei Redaktionsschluss noch nicht fest. Anmeldungen bitte bis zum 22. März 2024 bei unserem Gemeindeamt (Tel. 02241/31 21 60, dort auch nähere Informationen).

*Ihr SeniorenAktiv - Team*

## *Komm in den Kindergottesdienst!*

Wir sind am Start und haben jede Menge Programm im Gepäck! Zusammen feiern wir Gottesdienst, hören Geschichten, malen, basteln oder singen und spielen. Da ist bestimmt auch was für dich dabei! Manchmal haben wir auch besondere Gäste. Für Spannung und Abwechslung ist also gesorgt.

**Bist du jetzt neugierig geworden?**

Dann trage dir doch am besten unsere Kindergottesdiensttermine direkt in deinen Kalender ein.

Termine:

27.04.2024
25.05.2024
29.06.2024

Wir treffen uns im Gemeindezentrum in der von-Galen-Straße jeweils um 10:00 Uhr für zweieinhalb Stunden mit einem Mittagssnack.

*Matthias Neeland*

Der
traditionelle

# FRÜHLINGSBASAR

**01. Mai 2024, 10 – 14 Uhr**
**ev. Kirchengemeinde Menden & Meindorf**
**von-Galen-Straße 28**

## Spielzeug, Kinderkleidung
## Second Hand Verkauf

**Ponyreiten, Hüpfburg,**

**Gegrilltes & Salate, Kaffee & Kuchen**

Evangelische KiTa Emmaus-Garten e.V.
FöV

Fragen u. Tischreservierungen
gerne unter
foerderverein.kita@ev-menden.de
Tische werden gestellt / ab 8 €
& selbstgebackenem Kuchen!

*** Für Schwangere besteht die Möglichkeit zum Einlass ab 09:30 Uhr**

# Unsere Konfirmand:innen

## Wir feiern Konfirmation in der Emmaus-Kirche

### 12. Mai 10 Uhr

Lioba Albrecht
Celina Dirks
Lara Gütschow
Vincent Krieger
Zarah Kuttler
Evelyna Leer
Nina Papadopoulos
Florian Petermann
Maximilian Pieper
Robert Wagner
Kim Weiler
Mark Winter

### 19. Mai 10 Uhr

Elin Erdmann
Fritz Gradl
Louisa Knetsch
Paula Lenzen
Thea Olschowka
Mathilda Schmitz
Emma Sommerfeld
Alexandra Tiz

### 12 Uhr

Leona Fuß
Lenja Gatzweiler
Ronja Grüneich
Max Herwig
Romy Knaub
Konrad Kötter
Janne Witt
Henry Zinnecker

*Herzlichen Glückwunsch an all unsere Konfirmand:innen!!*

**SAVE THE DATE**

## Vater-Kind-Zelten-Ehemaligen-Treffen

Liebe Väter und Kids,

seit mehr als 20 Jahren treffen wir uns beim jährlichen Vater-Kind-Zelten auf dem Jugendzeltplatz in Bad Godesberg um gemeinsam ein unvergessliches Wochenende unter freiem Himmel zu erleben.

Am **4. Mai 2024** wollen wir mit allen ehemaligen Vätern und Kindern, die seit 2002 dabei waren, die vergangenen 20 Jahre Revue passieren lassen und uns an die vielen tollen Momente erinnern. Es gibt jede Menge Fotos und Videos, viele Anekdoten und lustige Geschichten aus den letzten Jahren und für das leibliche Wohl ist natürlich auch gesorgt!

**Wann: Samstag, 04.05.2024 ab 16:00 Uhr**
**Wo: Platz vor der Emmaus Kirche, Von-Galen-Straße 28, 53757 Sankt Augustin**

Pro Person bitten wir um einen kleinen Beitrag von 10 Euro für Getränke und Gegrilltes (einfach am 04.05.2024 mitbringen).

QR-Code scannen, anmelden und den Termin fest im Kalender eintragen!

# *Vater-Kind-Zelten*

Der Jugendzeltplatz wartet vom 23. bis zum 25. August 2024 wieder auf uns. Der ganze Platz ist bereits für uns gebucht, so dass wieder viele Kinder mit ihren Vätern kommen können. Die Mütter bleiben natürlich zuhause und legen die Füße hoch; die Kinder dürfen toben, die Väter können endlich einmal richtig kochen, spülen, putzen und natürlich zwischendurch das Neueste bei einem Bierchen austauschen.
Das Vortreffen findet am 05.06.2024 um 19 Uhr in der Emmaus-Kirche statt.
**Neu: Anmeldung ab sofort nur über unsere Homepage!!!!!**
*Pfarrer Jan Busse*

# *Pfingstmontag: Taufe in der Sieg*

„Und es ging zu ihm hinaus das ganze judäische Land und alle Leute von Jerusalem und ließen sich von ihm taufen.“

Vielleicht nicht ganz so viele, aber es findet sich doch die eine oder andere Familie, die ihre Taufe an einem besonderen Ort erleben möchten.

Eine mittlerweile wirklich schöne Tradition unserer Gemeinde ist die Taufe in der Sieg. Wir leben in einer idyllischen Umgebung, direkt an der Sieg, an diesem wunderschönen Fluss. Also warum nicht diese Chance nutzen und die Taufe einiger unserer Kinder zu einem ganz besonderen Erlebnis machen? **Am Pfingstmontag um 11:00 Uhr** ist es wieder soweit. Wir feiern, wenn das Wetter es erlaubt, an der Siegfähre zwischen Schwarzrheindorf und Troisdorf-Bergheim ein Tauffest und alle sind dazu eingeladen.

Sollte es, Gott bewahre, in Strömen regnen, feiern wir den Gottesdienst in der Emmaus-Kirche in Menden.

*Jan Busse*

# *Lebe Wohl!*

## Neues Thema im LebensRaum Kirche in der Huma

**„Die Themen-Interaktion ermutigt zu ganz praktischen Wohltaten. Wer sich beteiligt, steuert selbst Ideen bei und formuliert, mit welchen kleinen Beiträgen das Zusammenleben zum Wohle aller gestaltet werden kann“, so Frau Ursula Nothelle-Wildfeuer, 1. Vorsitzende des Vereins LebensRaum Kirche e.V.!!**

Im Zentrum der Themen-Interaktion steht das „Füreinander“ und „Miteinander“: Wir sind es gewohnt, zu verrechnen: Wir zahlen einen bestimmten Betrag und erhalten das gewünschte Produkt oder die vereinbarte Leistung. Geben und nehmen halten sich im besten Fall die Waage. Wir kennen aber auch einen ganz anderen Weg: Menschen engagieren sich von Herzen, ohne eine Gegenleistung zu erwarten – häufig sogar über das nötige Maß hinaus. Einer tut dem anderen etwas Gutes. Man ist füreinander da. Er oder sie hat nicht nur das eigene Wohlergehen im Sinn, sondern auch die anderen Menschen im Blick.

Auf den ausliegenden runden Karten sammeln wir Tipps für Wohltaten: Was kann jede und jeder Einzelne praktisch machen, damit unser menschliches Zusammenleben gut gelingt? Welche Wohltat könnte dazu beitragen?

Die gesammelten Tipps werden auf einem großen Podest ausgelegt. Dort befinden sich auch runde Rahmen, mit denen bereits ausliegende Ideen ausgezeichnet und betont werden können.

Ausgewählte LEBE-WOHL-Tipps können den Besuchern zum Mitnehmen angeboten werden. Die Tipps verwandeln sich so in Herausforderungen und sollen hoffentlich als spürbare Wohltaten realisiert werden.

Die Installation wird begleitet durch kommunikative Elemente. Es gibt zum Beispiel ein „Tisch-Voting“: Hier können Besucher spielerisch reflektieren, welche Wohltat sie selbst vor kurzem genießen durften und so mit anderen ins Gespräch kommen.

**Wir laden Sie herzlich ein!!**

**Sie finden uns in der Huma-Shoppingwelt/Marktebene nun mit <u>neuen Öffnungszeiten:</u>**
**freitags von 16 bis 18 Uhr und samstags von 12 bis 16 Uhr.**
Der LebensRaum Kirche ist eine ökumenische Initiative der katholischen und evangelischen Gemeinden in Sankt Augustin.

*Helga Hansmann, Ehrenamtliche im LebensRaum Kirche*

# *Gottesdienste in der Emmaus-Kirche*

| | | | |
|---|---|---|---|
| 25. Februar | 18:00 Uhr | Abendmahlsgottesdienst | (Puschke) |
| 3. März | 10:00 Uhr | Gottesdienst mit Taufe | (Busse) |
| 10.März | 10:00 Uhr | Gottesdienst | (Leh) |
| 17. März | 10:00 Uhr | Gottesdienst<br>**Einführung des neuen Presbyteriums** | (Busse) |
| | 11:15 Uhr | Krabbelgottesdienst | (Busse und Team) |
| 24. März<br>**Palmsonntag** | 10:00 Uhr | Vorstellungsgottesdienst<br>der Konfirmand:innen | (Konfis) |
| 28. März<br>**Gründonnerstag** | 19:00 Uhr | Feierabendmahl<br>**Dietrich-Bonhoeffer-Haus** | (Busse und Steeger) |
| 29. März<br>**Karfreitag** | 10:00 Uhr | Abendmahlsgottesdienst | (Busse) |
| 31. März<br>**Ostersonntag** | 06:00 Uhr | Feier der Osternacht<br>**Friedhof in Meindorf** | (Busse) |
| | 10:00 Uhr | Abendmahlsgottesdienst | (Busse) |
| 1. April<br>**Ostermontag** | 11:00 Uhr | Tauferinnerungsgottesdienst | (Busse) |
| 7. April | 10:00 Uhr | Gottesdienst | (Leh) |
| 14. April | 10:00 Uhr | Gottesdienst | (Busse) |
| 21. April | 10:00 Uhr | Gottesdienst | (Steeger) |
| 27. April | 10:00 Uhr | Kindergottesdienst | (Kigodi Team) |
| 28. April | 18:00 Uhr | Abendmahlsgottesdienst | (Opalka) |
| 5. Mai | 10:00 Uhr | Gottesdienst | (Busse) |
| 9. Mai<br>**Himmelfahrt** | 18:00 Uhr | ökumen. Gottesdienst<br>**am Hangelarer Flugplatz** | (ökumenisch) |

| | | | |
|---|---|---|---|
| 12. Mai | 10:00 Uhr | Konfirmationsgottesdienst | (Busse) |
| 19. Mai | 10:00 Uhr | Konfirmationsgottesdienst | (Busse) |
| **Pfingstsonntag** | 12:00 Uhr | Konfirmationsgottesdienst | (Busse) |
| 20. Mai<br>**Pfingstmontag** | 11:00 Uhr | Taufe an der Sieg<br>**mit der Gemeinde Niederpleis und Mülldorf** | (Busse und Schreiber) |
| 25. Mai | 10:00 Uhr | Kindergottesdienst | (Kigodi Team) |
| 26. Mai | 18:00 Uhr | Abendmahlsgottesdienst | (Schreiber) |

Im Anschluss an die Gottesdienste laden wir Sie bei einer Tasse Kaffee ganz herzlich zu unseren **Gemeindetreffs** und gemütlichem Miteinander ein.

## *Klingelbeutelkollekten*

Die Klingelbeutelkollekte für die Monate **Januar und Februar** (Ausnahmen jeden zweiten Sonntag für die Emmaus-Stiftung) waren bei Redaktionsschluss des letzten *blick auf* noch nicht bekannt. Im Januar sammelten wir für die Schulungsfreizeit der Jugendmitarbeiter:innen auf Spiekeroog und im Februar sammelten wir für das Ronald McDonald Haus der Kinderklinik Sankt Augustin.

Die Klingelbeutelkollekten (Ausnahmen jeden zweiten Sonntag für die Emmaus-Stiftung) im *März* ist bestimmt für MTU, unserem Gemeindeprojekt. Im *April* sammeln wir für das Frauenhaus in Bonn und im *Mai* für unser Konfi-Camp.

# *Nachruf für Frau Kühn*

Unsere ehemalige Gemeindesekretärin, Frau Hildegard Kühn, verstarb völlig unerwartet am 13. Dezember 2023 im Alter von 83 Jahren. Sie war ab März 1966 bis zu ihrem wohlverdienten Ruhestand im Februar 2001 die rechte Hand der Pfarrer Henrichs (1966-1975), Ritter (1976-1990), Steinbrecher (1990-1996) und Jan Busse (seit 1996). Sie führte das Gemeindebüro mit viel Engagement und Herzblut und war Pfarrsekretärin mit Leib und Seele, kannte sie doch, bedingt durch ihren Wohnort in Meindorf, viele Gemeindeglieder persönlich und wusste, wie sie ihren „Schäfchen“ unbürokratisch und schnell helfen konnte. Darüber hinaus fand sie auch hin und wieder noch Zeit, ihre engsten Mitarbeiter in der Mittagspause kulinarisch zu verwöhnen – Favorit: Grünkohl mit Pinkel. Auch ich wurde mit viel Sachverstand und Geduld Schritt für Schritt in die Geheimnisse eines evangelischen Gemeindebüros eingearbeitet und denke gerne an die gemeinsame Zeit zurück. Darüber hinaus hatte ich noch das große Glück, sie im November beim Einkaufen zu treffen und mit ihr über das Neueste aus Menden und Meindorf zu plaudern. Zum verabredeten Telefonat an ihrem Geburtstag im Januar kam es dann leider nicht mehr. Sie wurde am 18.01.2024 auf dem Stieldorfer Friedhof von Pfarrer Busse beerdigt. Wir werden sie in guter Erinnerung halten.

Unsere Gedanken sind bei ihrer Familie.

*Ortrun Schimanski*

# Wir nehmen teil an Freud und Leid in unserer Gemeinde

## Getauft wurden:

**Emelie Dahmen**
**Viktoria Dahmen**
**Frederik Breuer**

**Menden**

**Kiara Hemmersbach**

**Hennef**

## Verstorben sind:

**Frank Burdorf (58)**
**Juri Dolgich (70)**
**Helmut Hase (90)**
**Ute Lange (81)**
**Helmut Liebs (79)**
**Ingeborg Müller(90)**
**Karl-Reinhard Neuschaefer-Rube (90)**
**Kurt Schmidt (87)**
**Jutta Paetzke (89)**

**Menden**

**Margot Bäumchen(69)**

**Meindorf**

**Wenn Jubelpaare veröffentlicht werden möchten, dann bitten wir um eine kurze Rückmeldung an das Gemeindebüro unter 02241 312160.**

# Treffpunkt Gemeinde

## *Montag*

| | | |
|---|---|---|
| **Kinderchor** | 16:30 – 17:20 Uhr | Frau Kim (0176 4206879 |
| **Pflegesprechstunde** | René Sommer | |
| **Nach Absprache unter rene.sommer@ekir.de** | | |
| **Posaunenchor** | 18:30 – 20:30 Uhr | Frau Bauer (0176 62289668) |
| **Kirchenchor** | 18:30 – 20:00 Uhr | Frau Kim (0176 42068793) |
| **Gymnastik mit Musik** | 19:00 – 20:00 Uhr | Frau Lüdorf (312514) |
| **Redaktion „blick auf“** | 19:00 – 23:00 Uhr | siehe Impressum |

## *Dienstag*

| | | |
|---|---|---|
| **Mediathek** | auf Anfrage | Gemeindebüro (312160) |
| **Presbyterium** | ab 19:00 Uhr<br>jeden ersten Dienstag im Monat | Pfarrer Busse |
| **Frauengesprächskreis** | 18:30 – 20:00 Uhr<br>jeden zweiten Dienstag im Monat (siehe letzte Seite) | Frau Janke-Schmidt |
| **Hauskreis** | 19:00 Uhr<br>jeden zweiten Dienstag | Frau Olschowka (1656192) |

## *Mittwoch*

| | | |
|---|---|---|
| **Seniorentreff** | 15:00 – 17:00 Uhr<br>jeden letzten Mittwoch im Monat | Frau Prokaska (315475) |
| **Senioren-Besuchsdienst** | 17:00 – 17:30 Uhr<br>alle drei Monate nach Vereinbarung | Pfarrer Busse |
| **Cool Kids** | 16:30 – 18:00 Uhr | in der Teestube |
| **T-Stube** | (Nur parallel zu Projekten und Konfi-Zeiten<br>A. Greve, T. Olschowka) | |
| **AZUBI-Treff** | 18:30 – 20:00 Uhr<br>14tägig (siehe letzte Seite) | Frau Janke-Schmidt |

## *Donnerstag*

| | | |
|---|---|---|
| **Die Zipfelmützen**<br>(ab 3 Monaten) | 08:45 – 11:30 Uhr<br>**UND** | Frau Borchardt (313802) |
| **Die Schlümpfe**<br>(ab 1 Jahr) | 08:45 – 11:30 Uhr | |
| **Sozialberatung** | 08:30 – 11:30 Uhr | Janin Joos (0170 4418402) |
| **Frühstückstreff** | 09:00 – 11:00 Uhr | Frühstücksteam |
| **KU-Helfertreff** | 17:00 – 18:00 Uhr<br>monatlich (siehe letzte Seite)<br>jeden 1. Donnerstag im Monat (außer im August) | Petra Janke-Schmidt |
| **BIG** | 19:00 - 21:00 Uhr | Daniela Olschowka (1656192) |

## *Freitag*

| | | |
|---|---|---|
| **Café Fröhlich** | 14:30 – 17:30 Uhr<br>Betreuung für an Demenz erkrankte Menschen | Frau Rauen (1694927)<br>Frau Walter (8460833) |

## *Samstag*

| | | |
|---|---|---|
| **Combo** | 17:00 Uhr<br>jeden 1. Samstag im Monat | Frau Kraus (0178 4038414) |

**16. März 2024, 18 Uhr, Dietrich-Bonhoeffer-Haus**
**"Gospel Inspiration"**
Unser Gospelchor „Gospel Inspiration“ freut sich auf sein nächstes Konzert und darauf, Ihnen und Euch auch dieses Jahr wieder gefühlvolle und rhythmische Gospels zu präsentieren und laden dazu ein, beim einen oder anderen Song mit einzustimmen! Herzlich willkommen!

**24. März 2024, 18 Uhr, Paul-Gerhardt-Haus**
**„Zitronengottesdienst“**
Erfrischend, bunt und vielseitig – der Zitronengottesdienst am Sonntagabend richtet sich an Menschen, die sich (neu) mit dem christlichen Glauben auseinandersetzen wollen. Alltagsnahe Themen, Popmusik und anschließend „Bread, Cheese and Wine“: Die andere Art, das Wochenende ausklingen zu lassen …

**30. März 2024, Dietrich-Bonhoeffer-Haus**
**Nachtwache der Jugend**
Die Nacht zum Ostersonntag durchwachen wir gemeinsam. Mit vielen Spielen, gutem Essen und einigem zum Nachdenken und Nachsinnen bleiben wir gemeinsam wach. Bis wir das Osterfeuer entzünden und die Gemeinde zum Osterfrühgottesdienst dazu kommt.
Bei Interesse bitten wir um Voranmeldung über das Gemeindebüro oder Pfarrer Tobias Schreiber (tobias.schreiber@ekir.de).

**28.04.2024, 9:30 Uhr und 11:00 Uhr, Paul-Gerhardt-Haus**
**05.05.2024, 9:30 Uhr und 11:00 Uhr, Dietrich-Bonhoeffer-Haus**
**Konfirmationen**
Mit großen Festgottesdiensten verabschieden wir unsere Konfis aus ihrer Konfizeit. In zwei Jahren haben sie unsere Gemeinde kennen gelernt, waren mit uns in Kroatien und haben ihren Glauben erfahren und diskutiert. Mit der Konfirmation findet diese Zeit einen vorläufigen Abschluss. Aber für viele geht es auch direkt danach weiter mit der Ausbildung als MAKKA – so nennen wir die Jugendlichen, die die Konfizeit unterstützend und leitend begleiten.

**9. Mai 2024, 10 Uhr, Paul-Gerhardt-Haus**
**Himmelfahrtsgottesdienst unter freiem Himmel**
Mit Posaunen und anschließendem Grillen feiern wir Christi Himmelfahrt – bei gutem Wetter auch draußen.

Ein Gottesdienst für die ganze Familie, der zum anschließenden Verweilen einlädt und diesen Feiertag mit einem Fest starten lässt.

**26. Mai 2024, 18 Uhr, Paul-Gerhardt-Haus**
**Zitronengottesdienst**
Erfrischend, bunt und vielseitig – der Zitronengottesdienst am Sonntagabend richtet sich an Menschen, die sich (neu) mit dem christlichen Glauben auseinandersetzen wollen. Alltagsnahe Themen, Popmusik und anschließend „Bread, Cheese and Wine“: Die andere Art, das Wochenende ausklingen zu lassen …

**22. Juni 2024**
**Gemeindefest**
Schon einmal im Kalender vormerken kann man sich den Termin unseres Gemeindefestes. Jedes Fest ist anders. Aber immer dabei sind Spiele, gute (Live-)Musik, Getränke, Grill und sprudelndes Gemeindeleben.

Evangelische Kirchengemeinde St. Augustin und Hangelar

## *Besondere Angebote der Ev. Kirchengemeinde St. Augustin und Hangelar*

| | |
|---|---|
| So., 10. März, 18:00 Uhr | Evensong – Ev. Chor Hangelar-Holzlar<br>Pauluskirche |
| Fr., 19. April, 18:00 Uhr | „Wir sterben uns noch zu Tode“<br>Lesung mit Dr. Georg Schwikart,<br>Musik Uwe Hardung Christuskirche |
| Sa., 20. April, 17:30 Uhr | Bläserkonzert des Bezirkchors<br>Pauluskirche |
| Sa., 27. April, 18:00 Uhr | Konzert „amerikanischer Folk - german Text“<br>Folkchor Stickleback<br>Christuskirche |
| Fr., 3. Mai, 18:30 Uhr | Maigarten<br>Pauluskirche |
| Sa., 4. Mai, 18:00 Uhr | Konzert – Trio Ukraina<br>Christuskirche |
| Do., 9. Mai, 9:00 Uhr | Open-Air-Gottesdienst – Posaunenchor<br>Wäldchen beim „Siegfried“ |
| Sa., 8. Juni, 18:00 Uhr | Evensong und offenes Singen<br>Ev. Chor Hangelar-Holzlar<br>Christuskirche |

| | | | | | |
|---|---|---|---|---|---|
| 29. | Gisela Müller | 85 J. | 29. | Stefan Breuel | 73 J. |

***Allen Geburtstagskindern wünschen wir von Herzen Glück, Gesundheit und Zufriedenheit sowie Gottes Segen.***

**Wir möchten Sie noch darauf hinweisen, dass wir vom Gesetzgeber nicht verpflichtet sind, Sie persönlich anzuschreiben, ob Sie mit der Veröffentlichung Ihres Geburtstages einverstanden sind. Sollten Sie keine Veröffentlichung wünschen, so bitten wir Sie, uns dies schriftlich mitzuteilen. Geburtstagsbesuche finden erst ab dem 75. Lebensjahr statt.**

## *Besuch der ZABA (Zentrale Abwasserbehandlungsanlage) in Menden*

Wie in Heft 3 des *blick auf* angekündigt, hat sich eine Gruppe aus unserer Gemeinde am 18. Oktober 2023 an der ZABA zu einer Führung durch die Kläranlage getroffen.

Die Führung hatte eine Dame der ZABA übernommen. Sie erläuterte uns die Aufgabe der ZABA und ging mit uns zu den einzelnen Stationen. Vor Ort erklärte sie uns die Funktion der jeweiligen Maschinen und Geräte, so dass wir einen Einblick in die Gesamtfunktion der Anlage gewinnen konnten. In einigen Fällen konnte sie uns auch die Ergebnisse der Arbeitsabläufe anhand von Proben erläutern. Die verbleibenden Festbestandteile werden für die unterschiedlichsten Zwecke weiterverwendet oder den Verbrennungsanlagen zugeführt. Das gereinigte Wasser hat die gleiche Qualität wie das der Sieg, in die es eingeleitet wird. Zum Abschluss wurde uns die Steuerung der Anlage in der Schaltzentrale erläutert.

Die Führung war für uns sehr aufschlussreich und hat uns sehr beeindruckt, was ganz sicher auch an den guten, freundlichen und kompetenten Erklärungen lag.

Wer jetzt neugierig geworden ist, kann sich gerne an den Aktivitäten der Gruppe *SeniorenAktiv* beteiligen. Wir werden rechtzeitig darauf hinweisen.

*SeniorenAktiv*

## *Weihnachtsfeier im Café Fröhlich*

## (Ein Betreuungsangebot für an Demenz erkrankte Menschen)

Schnell nochmal alles „checken“ und die letzten Vorbereitungen treffen, bevor unsere Gäste eintreffen. Der Weihnachtsbaum ist bereits geschmückt und erstrahlt mit seinen Kerzenlichtern hell und warm.

Noch einmal einen Blick auf die schön eingedeckte Kaffeetafel werfen, ob auch wirklich nichts fehlt – Kaffee, Tee, Stollen, die von unseren Gästen selbst gebackenen Plätzchen, Mandarinen, Kerzen – alles steht bereit.

Halt! Das Klavier noch in die gewünschte Position rücken und die Liedermappen mit den Weihnachtsliedern für unsere Gäste bereitlegen. Zum Schluss noch schnell die Geschenke für unsere Gäste unter den Weihnachtsbaum platzieren - gerade rechtzeitig bevor die ersten Angehörigen mit ihren Lieben hereinströmen. Die Begrüßung ist lebhaft und herzlich, denn man kennt sich zum Teil schon über viele Jahre. Auch ein neuer Gast ist dabei, dem das fröhliche Treiben zu gefallen scheint.

Während des Kaffeetrinkens hatte das Team einige Quizfragen zur Unterhaltung vorbereitet. Beispielsweise wurde gefragt: Welche besondere Bedeutung haben Glocken an Weihnachten für uns? Wie hat es der Weihnachtsbaum von der Straße in unsere Wohnzimmer geschafft? Wie erfand Franz von Assisi die Krippe? usw. … Nachdem der

letzte Bissen Stollen vertilgt war, ging es zum Weih-nachtssingen über – dem Höhepunkt dieses Nachmittags.

In diesem Jahr konnten wir Jan Alexander, einen aufstrebenden jungen Berufsmusiker, engagieren, der uns auf dem Klavier zu bekannten Weihnachtsliedern begleitete. Still wurde es bei den drei wunderschönen Solostücken, die Jan Alexander für uns vorbereitet hatte. Er hat versprochen, im nächsten Jahr wiederzukommen. Im Handumdrehen waren drei stimmungsvolle, gesellige Stunden vorüber.

Sollten Sie Interesse an unserem Betreuungsangebot haben, dann sprechen Sie uns gerne an. Unser Angebot findet i. d. R. jeden Freitagnachmittag von 14:30 bis 17:30 Uhr in der Emmaus-Kirche statt. Die Mitarbeiterinnen unseres Gemeindebüros werden Ihre Anfrage an die Fachkräfte weiterleiten, die dann gerne alle Ihre Fragen beantworten. Oder Sie kommen zusammen mit Ihrer(m) Angehörigen zu einem kostenlosen „Schnuppernachmittag“ vorbei. Eine vorherige Anmeldung im Gemeindebüro ist erforderlich. Sie haben kein Auto oder können sich schlecht zu Fuß fortbewegen? Kein Problem. Unser Fahrdienst holt Sie gerne ab.

*Ihr Café-Fröhlich-Team*

## *Das zweite Mal „Vorhang auf in der Emmaus-Kirche“*

Nachdem die erste Kinovorstellung im Dezember 2022 recht erfolgreich verlief, entschied sich das Vorbereitungsteam, auch 2023 in der Adventszeit einen Weihnachtsfilm für die ganze Familie zu zeigen. Dieses Mal hatten wir den Film „Ein Junge namens Weihnacht“ gezeigt. Der zum Kinosaal umfunktionierte Kirchraum war mit ca. 60 großen und kleinen Kinobesucher:innen gut gefüllt. Viele Besucher:innen aus dem letzten Jahr waren auch in diesem Jahr erneut gekommen. Natürlich sorgten wieder eine

Popcornmaschine, duftender Glühwein, Lebkuchen und ein weihnachtlich gekleidetes Organisationsteam für Kinoatmosphäre und weihnachtlichen Flair.

Das Organisationsteam bedankt sich bei allen Besucher:innen für ihr Kommen und die tolle Stimmung. Und weil es so schön war, werden wir voraussichtlich auch im Jahr 2024 wieder zu einem vorweihnachtlichen Kinoabend einladen.

*Ihr Organisationsteam*

## *Der „glutenfreie Adventszauber“ auf dem Mendener Weihnachtsmarkt*

Auch der „2. glutenfreie Adventszauber“ wurde wieder sehr positiv von vielen Betroffenen und ihren Familien angenommen. Trotz Regen und Sturm ließen es sich die Besucher nicht nehmen, unser Angebot anzunehmen und unsere Stände auf dem Weihnachtsmarkt in Menden zu besuchen! Die schönsten Momente waren wieder die, in denen man das Leuchten in den Augen der Besucher sehen konnte, mit gutem Gefühl über einen Weihnachtsmarkt zu gehen und auch etwas essen zu können! Es ergaben sich unter anderem zahlreiche Gespräche mit Betroffenen an den verschiedenen Ständen.

Egal ob am Grill, am Waffelstand, bei der Tombola oder Sarahs Café, es war überall reger Andrang! Leider mussten wir unser Angebot schweren Herzens kürzen und konnten nur den Samstag anbieten, da wir für Sonntag nicht genug, bzw. kaum Helfer zusammen bekommen hatten. Dies fiel uns sehr schwer, aber leider hätten wir die Betreuung der Stände nicht alleine stemmen können. Umso mehr hat es uns gefreut, dass trotzdem so viele Besucher am Samstag kamen und uns so zeigten, dass das Angebot gewünscht und gebraucht wird. Dafür danken wir ganz herzlich, gerade vor dem Hintergrund, dass das Wetter eher dazu einlud, zu Hause zu bleiben.

Ich möchte auf diesem Wege denen ganz herzlich danken, die uns tatkräftig

unterstützten, sei es geplant oder unserem Hilferuf folgend! Ohne euch Helfer vor Ort lässt sich dieses Projekt nicht umsetzen! Vielen herzlichen Dank für eure Unterstützung!!!

Und nicht nur vor Ort hatten wir fleißige Helfer. Auch im Vorfeld musste viel geplant, organisiert und umgesetzt werden, wobei wir große Unterstützung von vielen Menschen erhielten. Unter anderem von Jochen Friederich, der dieses Projekt auch dieses Mal wieder im Namen der Kirche und in seiner Funktion als Presbyter unterstützte, mitplante und vor Ort tätig war, meinen Eltern, die fleißig Walnüsse für unsere Nusstombola knackten und Teig für die Waffeln spendeten und uns auch noch vor Ort mit unterstützten, sowie bei meinem Mann und unseren Söhnen, die stets geduldig waren, wenn wieder irgendetwas geklärt und organisiert werden musste und ebenfalls helfend zur Seite standen! Und nicht zu vergessen, die Damen aus dem Gemeindebüro, die organisatorisch aktiv waren und die Helfer, die am Samstag auf- und abbauten! Vielen, vielen Dank allen!!!

Auch Sarahs Café danken wir sehr, dass sie auch dieses Mal nicht gezögert haben, das Angebot des glutenfreien Adventszaubers mit ihrem Angebot zu erweitern!

Es hat wieder sehr viel Spaß gemacht!

*Katja Lorenzen*

## *Who is Who?*

Mein Name ist Petra Janke-Schmidt und ich arbeite seit 1990 als Gemeindepädagogin für und mit Kindern und Jugendlichen in unserer Gemeinde. Naturgemäß befindet sich die Jugendarbeit in einem ständigen Wechsel, schulisch und berufsbedingt wenden sich unsere Jugendmitarbeiter*innen mit 18 Jahren ihrem nächsten Lebensabschnitt zu. Um unsere Angebote zeitgemäß und umsetzbar planen zu können, fährt eine Delegation von unserem Jugendausschuss jedes Jahr im Januar auf eine dreitägige

Klausurtagung, um mit einem Rück- und Ausblick die kommenden Projekte für unsere Kinder und Jugendlichen im Haus zu planen.

Durch Corona war dies eine besondere Herausforderung, da viele Kontakte, Traditionen und Motivationen minimiert wurden oder weggefallen sind.

In den letzten beiden Jahren haben wir diesbezüglich eine gute Arbeit geleistet. Wir aktualisierten unsere Kommunikationsstrukturen mit der professionellen Unterstützung von Alina Schlagwein. Seit einigen Monaten haben wir sogar einen eigenen Podcast namens „WAGEN ZU FRAGEN“ und derzeit ist ein erweiterter Instagramauftritt in der Überlegung. *Transparenz* und *generationsübergreifendes* Miteinander sind zwei wesentliche Ziele unseres mittlerweile bekannten Profils.

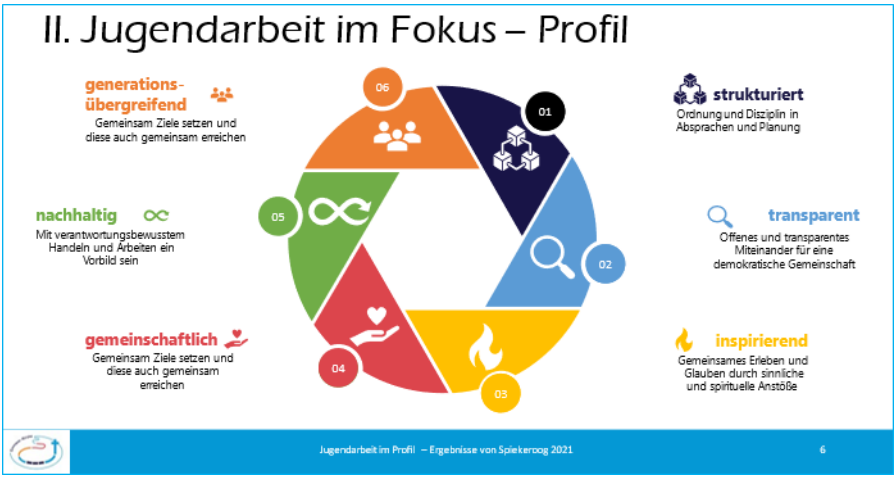


Die Ziele unseres Profils sind seit 2022 unsere Basis, sowohl für die Jahresplanung als auch für unser Ausbildungscurriculum. In den letzten Jahren entwickelten wir immer wieder neue Konzepte, die durch die Stundenreduzierung meiner Stelle und den Einsatz von unseren FSJlern nötig wurden.

Ein gelungenes Beispiel für neue Wege ist hier die Adventswerkstatt: Mit Martina Lego als Leiterin der Adventswerkstatt und viel Unterstützung aus der Elternschaft haben wir dieses Angebot für Kinder von 6 – 12 Jahren, nach

Zeiten des Päckchenpackens für die Haushalte der Kinder (Corona) wieder voll zum Blühen gebracht.

Hier waren unsere AZUBIS eine große Stütze. Im Rahmen der pädagogischen Grundausbildung können unser*e Konfirmand*innen nach der Konfirmation an einer zweijährigen Grundausbildung zum/zur Jugendleiter*in teilnehmen. Zu dieser Ausbildung gehört auch unser Leuchtturmprojekt: eine achttägige Ausbildungsfreizeit mit Bildungs- und Freizeiteinheiten, welche von einem sechsköpfigen ehrenamtlichen Team jedes Jahr individuell für die aktuelle Gruppe vorbereitet wird.

Viele unserer Angebote für Kinder werden von unserer Presbyterin Kathrin Delloch mit einem engagierten Team von Jugendmitarbeiter*innen organisiert und geleitet. Auch in diesem Jahr können die Kinder sich auf die Kinderbibeltage in den Osterferien (3./ 4. April) und die Kinderfreizeit vom 8.5. bis 12.5.24 auf einem Bauernhof freuen.

In der offenen Jugendarbeit hat sich in den letzten Jahren auch viel verändert. Durch die erhöhte schulische Präsenz im Alltag der Kinder und Jugendlichen werden unsere wöchentlichen Angebote, z.B. T-Stube nicht mehr so deutlich wahrgenommen.

Der offene Treffpunkt verlagert sich eher auf Projekte und Ferienzeiten. Von daher haben wir auf unserem Planungstreffen entschieden, die T-Stube für Jugendliche ab 14 Jahre nur noch parallel zu Projekttreffen und den Konfizeiten zu öffnen. Die T-Stube für die Cool Kids mittwochs von 16:30 bis 18:00 Uhr ist davon nicht betroffen; im Gegenteil: es wird zurzeit ein erweitertes Angebot für Kinder/Jugendliche im Alter von 10 bis 14 Jahren geplant, nähere Infos findet Ihr/Sie im kommenden *blick auf* und auf unserer Homepage.

In den vergangenen Jahren ist die Unterstützung von Eltern auch dankend aufgenommen und erweitert worden. An dieser Stelle einen besonderen Dank an Diana Jeschor. Ihr verdanken wir nun schon im zweiten Jahr den tollen Familienflyer mit allen wichtigen Terminen für Kinder von 0 bis 14 Jahren. Die Spiritualität, unser Glaube trägt jedes Treffen, Projekt und Freizeit. Mit

morgendlichen und abendlichen Impulsen auf dem Konfi-Camp und auf Spiekeroog, Tagesabschlüssen im Gottesdienstraum bei unseren AZUBI-Treffen, bei den Vorbereitungstreffen für die Kinderbibeltage, Kindergottesdienst, Konfirmandenunterricht und beim alltäglichen Miteinander z.B. MAK.

Die Präsenz beim sonntäglichen Gottesdienst ist mau, das ist mir bekannt, aber die Auseinandersetzung mit dem Glauben findet statt und ist unseren Kindern und Jugendlichen sehr wichtig!

Wir sind nun mit der Planung für das Jahr 2024 so weit, dass wir die Ärmel hochkrempeln und loslegen werden. Ein besonderes Highlight wird in diesem Jahr sicherlich die Zusammenarbeit mit unserer Musikerin Yoonji Kim sein!!

Wir sind alle gespannt, was uns dieses Jahr bringt und freuen uns immer über Ihre Unterstützung und bei Ideen diesbezüglich bitte im Gemeindebüro melden.

Es grüßt ganz herzlich, im Namen unseres gesamten Mitarbeiterteams (ca. 35 Personen).

*Ihre/Eure Petra Janke-Schmidt*

P.S. Ich vergaß unsere vielen ehemaligen, erwachsenen „Jugendmitarbeiter*Innen zu nennen, die in der Leitung von eigenen Projekten, Freizeiten etc. wunderbare Dinge für uns auf die Beine stellen.

An dieser Stelle vielen Dank an Anna Cuesta für den digitalen Adventskalender. Wir haben ihn sehr genossen und freuen uns schon auf die nächste Adventszeit. 😊

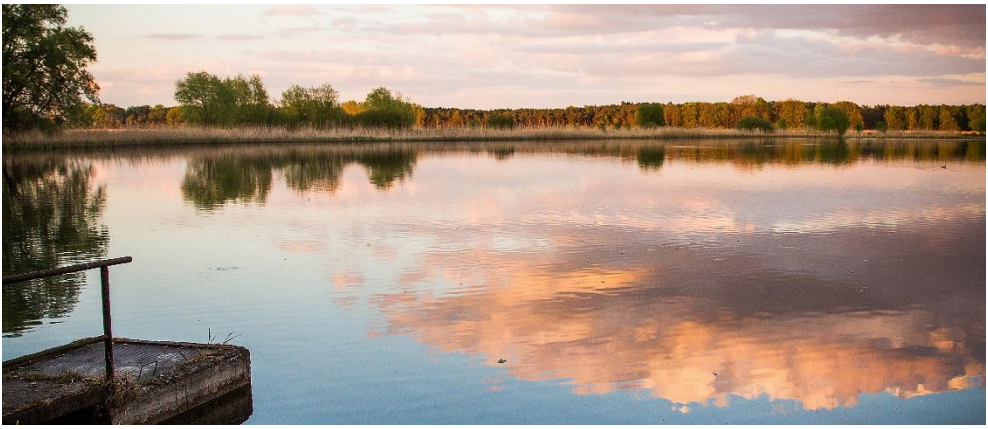

# *Wussten Sie schon, dass...*

…das diesjährige ökumenische Gemeindefest am 16.06.2024 an unserer Emmaus-Kirche stattfindet?

…die Statistik in unserer Kirchengemeinde für das Jahr 2023 wie folgt aussieht (in Klammern die Vergleichszahlen für das Jahr 2022)?

| | | |
|---|---|---|
| Gemeindeglieder insgesamt: | 2.566 | (2.743) |
| Kinder und Jugendl. bis zum 20. Lebensjahr: | 523 | (560) |
| Personen im Alter von 21 Jahren bis 40 Jahren: | 572 | (648) |
| Personen im Alter von 41 Jahren bis 50 Jahren: | 312 | (536) |
| Personen im Alter von 50 bis 70 Jahren: | 724 | (526) |
| Personen über 70 Jahre: | 435 | (473) |

…im vergangenen Jahr 21 Kinder und Jugendliche in unserer Kirchengemeinde getauft wurden (2022: 21); 27 Gemeindeglieder verstorben sind (2022: 33), 3 Ehepaare sich trauten (2022: 0) und 17 Jugendliche konfirmiert wurden (2022: 20)? Aus der Kirche ausgetreten sind 46 Personen (2022: 47) und in die Kirche aufgenommen wurden 4 Personen (2022:5).

…Florian Müller-Fischer 160 Holzengel für die Adventswerkstatt 2023 gesägt und gespendet hat? Wir sagen herzlichen Dank für die wundervollen Engel.

…unsere Adventswerkstattleiterin Martina Lego für die kommende Adventswerkstatt Christbaumkerzenhalter sowie Kerzen dafür sammelt? Wer solche übrig hat, der kann sie gerne im Gemeindebüro abgeben. Die Jugend sagt herzlichen Dank.

…wir noch Helfer/innen für das Diakoniefrühstück suchen? Wer also Lust hat, der melde sich bitte im Gemeindebüro.

…wir wieder alte Handys sammeln? In unserem Foyer steht wieder eine Sammelkiste. Diesmal sammeln für Help for Kids.

…Isolde wieder Hefezöpfe backt? Am 15. und/oder 16. März je nach Teilnehmerzahl auch gerne an beiden Terminen. Wir beginnen um elf Uhr. Weitere Informationen auf der Homepage.

## *Das Presbyterium unserer Gemeinde*

| | | |
|---|---|---|
| Pfr. Jan Busse | Menden | 8796483 |
| Kai Baum | Menden | 0176 47518264 |
| Stefan Bögner | Menden | 203060 |
| Diana Buschmann | Menden | 0151 68178704 |
| Ilona Creutz | Menden | 0178 4403638 |
| Kathrin Delloch | Menden | 312045 |
| Jochen Friederich | Menden | 318646 |
| Lea Heckelsberg | Menden | 0176 47932166 |
| Daniela Olschowka | Meindorf | 1656192 |
| Sandra Schnurer | Menden | 8946221 |

***Wenn Sie Anregungen und Fragen haben oder ein Gespräch wünschen, stehen Ihnen unsere Presbyterinnen und Presbyter gerne zur Verfügung.***

***Per E-Mail erreichen Sie die Presbyteriumsmitglieder unter:***
***Vorname.Nachname@ekir.de (bitte entsprechende Namen einsetzen!)***


## *Impressum*

**„blick auf“** ist der Gemeindebrief der
Evangelischen Kirchengemeinde Menden und Meindorf.
Anschrift: Von-Galen-Straße 28, 53757 Sankt Augustin
**Erscheinungsweise:** Vier Ausgaben jährlich
**Redaktion:**
Pfr. Jan Busse, Inge Harte,
Karin Klemmer, Karl-Gustav-Plöger, Silke Schmitz

Die Artikel geben nicht immer die Meinung der Redaktion wieder.
Die Redaktion behält sich Änderungen an eingereichten Texten vor.
Titelbild und Grafiken aus der Bilddatenbank Gemeindebrief-online.de
Fotos: privat
**Der nächste „blick auf“**, Nr. 03/2024, der die Monate Juni bis September 2024 abdeckt, erscheint voraussichtlich Ende Mai 2024.
Redaktionsschluss ist der **05.04. 2024**.
Später eingehende Texte werden nicht berücksichtigt.

# *Wir sind für Sie da im Gemeindezentrum Von-Galen-Straße 28*

**Pfarrer Jan Busse ***
Junkersstraße 20
Tel.: 8796483
E-Mail: jan.busse@ekir.de

**Gemeindeamt**
Ilona Creutz
Rovena Herwig
Tel.: 312160,
Öffnungszeiten:
mo geschlossen
di 8:30 – 11:30 Uhr
mi geschlossen
do 8:30 – 11:30 Uhr und 14:00 – 18:00 Uhr
fr 8:30 – 11:30 Uhr
Internet: www.ev-menden.de
E-Mail: menden-meindorf@ekir.de

**Jugendleiterin ***
Petra Janke-Schmidt
Tel.: 0151 15508545
E-Mail: petra.janke-schmidt@ekir.de

**FSJ Fabio Borchardt**
Tel.: 0157 33810821
E-Mail: fabio.borchardt@ekir.de

**Ansprechpartner Schutzkonzept:**
Simone Brede
E-Mail: simone.brede@ekir.de
Tim Pieper
E-Mail: tim.pieper@ekir.de

**Ansprechpartner Pflegesprechstunde:**
René Sommer
E-Mail: rene.sommer@ekir.de

**Kindertagesstätte „Emmaus-Garten“**
Leiterin: Heike Schäfer
Tel.: 311413
E-Mail: info-emmausgarten@kjf-ggmbh.de

**Konto des Fördervereins der Kindertagesstätte „Emmaus-Garten“**
IBAN: DE25 3705 0299 0014 0040 47
BIC: COKSDE 33

***Sprechen Sie bitte Termine telefonisch ab.***

**Öffentlichkeitsbeauftragte**
Andrea Stoer
Tel.: 0170 7364117
E-Mail: andrea.stoer@ekir.de

**Küster/Hausmeister**
Jörg Landwehr
Tel.: 0170 5246294, außer montags
E-Mail: joerg.landwehr@ekir.de

**Kantorin**
Yoonji Kim
Tel.: 0176 42068793
E-Mail: yoonji.kim@ekir.de

**Posaunenchorleiterin**
Caroline Bauer
Tel.: 0176 62289668
E-Mail: caroline.bauer@ekir.de

**Combo**
Doris Kraus
Tel.: 0178 4038414

**Sozialberatung**
Janin Joos
donnerstags von 8:30 – 11:30 Uhr
Tel.: 0170 4418402
E-Mail: janin.joos@diakonie-sieg-rhein.de

**Gemeindebrief „blick auf“**
E-Mail: redaktion-blickauf@ekir.de

**News:**
E-Mail: emmaus-news@ekir.de

**Konto der Emmaus-Stiftung**
IBAN: DE67 3706 9520 5002 3970 15
BIC: GENODED1RST
***-Bitte nur für Stiftungszwecke-***
E-Mail: emmaus-stiftung@ekir.de

**Konto der Ev. Kirchengemeinde**
IBAN: DE14 3705 0299 0014 0018 20
BIC: COKSDE33XXX

***www.ev-menden.de***